

ANDAMENTO DELLE PRESENZE/PRENOTAZIONI NEGLI AGRITURISMO DELLA PROVINCIA DI

LATINA

Presenze Settembre 2008
Previsioni Ottobre – Novembre - Dicembre 2008
Trend

Risultati

INDICE

Monitoraggio del flusso turistico della provincia di Latina durante il mese di settembre – previsioni ottobre, novembre e dicembre	pag. 3
Le strutture agriturismo	pag. 3
Percentuale occupazione camere delle strutture agriturismo	pag. 4
Percentuale di prenotazione sulla capacità complessiva delle strutture Agriturismo	pag. 4
Incidenza percentuale suddiviso per macroaree	pag. 5
Costa	pag. 5
Entroterra	pag. 5
Trend	pag. 5

MONITORAGGIO DEL FLUSSO TURISTICO DELLA PROVINCIA DI LATINA DURANTE I MESI DI LUGLIO ED AGOSTO, PREVISIONI DI SETTEMBRE – OTTOBRE 2008

Il Centro Studi sul Turismo della Camera di Commercio di Latina ha effettuato un'indagine al fine di conoscere le presenze nel settore ricettivo degli Agriturismo della provincia di Latina.

I dati sono stati rilevati tramite diversi strumenti quali telefono, fax, e-mail e posta ordinaria, nei giorni dal 24 settembre all'8 ottobre 2008.

La rilevazione è stata realizzata sul 45,7% degli Agriturismo presenti nel territorio provinciale; i contatti con la restante quota non hanno avuto esito positivo, in quanto alcune strutture sono risultate chiuse o è fallito ogni tipo di contatto, mentre altre hanno preferito non collaborare.

Gli indicatori rilevati sono i seguenti:

- percentuale di occupazione camere degli Agriturismo;
- percentuale di prenotazioni sulla capacità complessiva degli Agriturismo;

I dati sono stati disaggregati per macroarea (entroterra, isola, costa).

Prima di andare ad analizzare i dati ringraziamo tutti gli Agriturismo che hanno collaborato alla seguente indagine fornendoci il loro contributo al buon esito dell'indagine.

LE STRUTTURE AGRITURISMO

In base alle caratteristiche geografiche della provincia di Latina i comuni dove sono presenti questa tipologia di strutture sono stati suddivisi in 3 macroaree:

Entroterra: Aprilia, Cori, Itri, Monte San Biagio, Pontinia, Priverno, Santi Cosma e Damiano, Sermoneta, Sezze.

Costa: Fondi, Formia, Latina, Sabaudia, San Felice Circeo, Sperlonga, Terracina.

Isole: Ventotene.

Gli Agriturismo presenti nella provincia di Latina sono complessivamente 39; la distribuzione di tali strutture nella macroaree sopra indicate è la seguente:

tab. 1 Distribuzione degli Agriturismo in provincia di Latina

MACRO AREE	N. STRUTTURE
Entroterra	22
Costa	17
Isole	1
TOTALE	40

Di seguito sono illustrati sinteticamente gli indicatori rilevati nel corso dell'indagine¹:

Grafico 1.1 - Percentuale di occupazione camere negli Agriturismi nel mese di settembre 2008 dato consuntivo



Grafico 2.1 - Percentuale di prenotazioni sulla capacità complessiva degli agriturismi nel mese di ottobre 2008 - dato previsionale



Grafico 2.2 - Percentuale di prenotazioni sulla capacità complessiva delle strutture alberghiere nel mese di novembre 2008 - dato previsionale

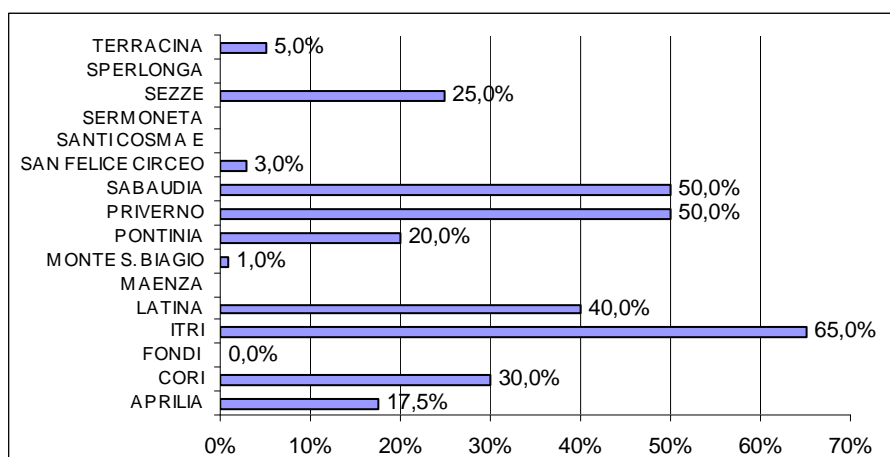

¹ Riguardo ai comuni non presenti nei grafici, il contatto con gli Agriturismo non ha avuto esito positivo per chiusura o per indisponibilità dell'impresa a partecipare all'indagine.

Grafico 2.3 - Percentuale di prenotazioni sulla capacità complessiva delle strutture alberghiere nel mese di dicembre 2008 – dato previsionale

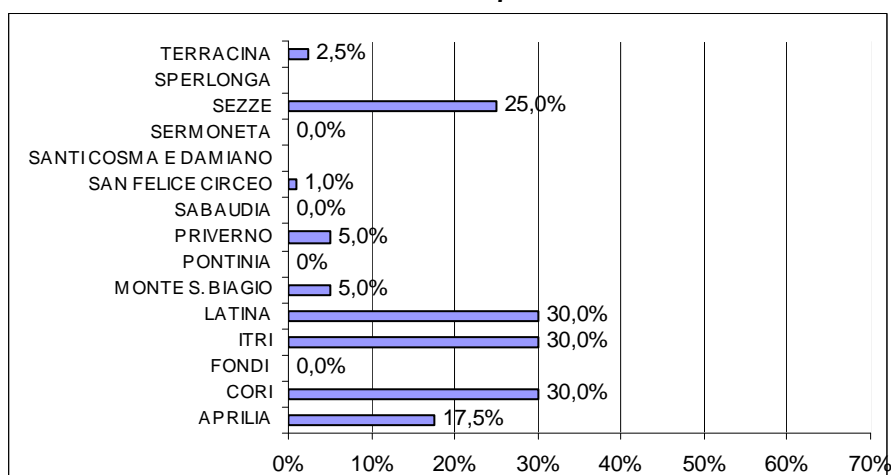
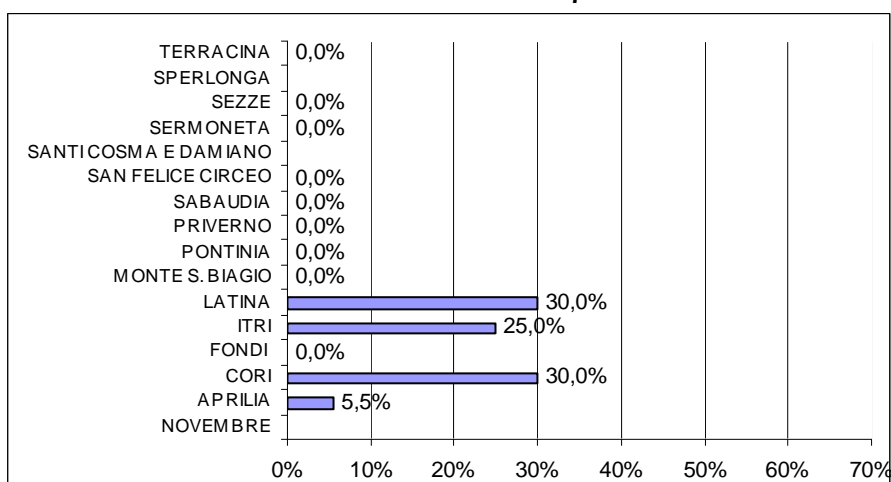
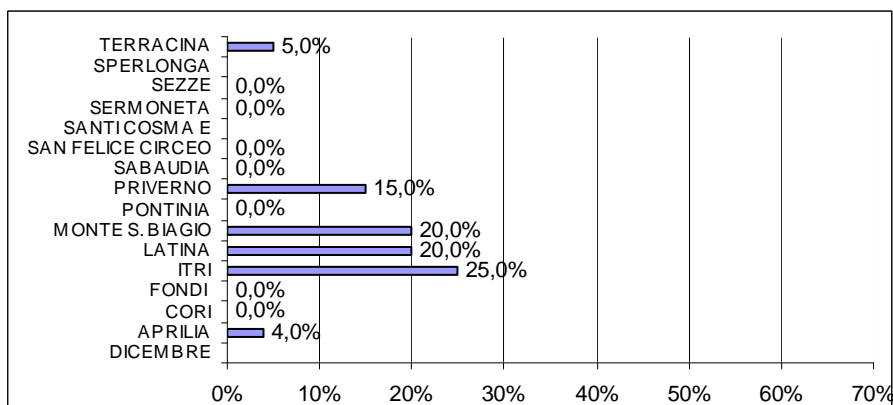

Di seguito riportiamo i grafici risultato della disaggregazione in macroaree (costa ed entroterra, non sono presenti agriturismo nelle Isole della Provincia di Latina) e dell'analisi del loro rapporto.

Grafico 3 – Incidenza percentuale delle singole macroaree (Entroterra e Costa) sul dato totale di occupazione camere negli Agriturismo – mese di settembre - dato consuntivo



Grafico 4 - Incidenza percentuale delle singole macroaree (Entroterra e Costa) sul dato totale di occupazione camere negli Agriturismo – dato previsionale



Grafico 5 - Trend percentuale occupazione camere - consuntivo

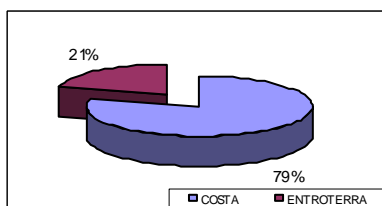
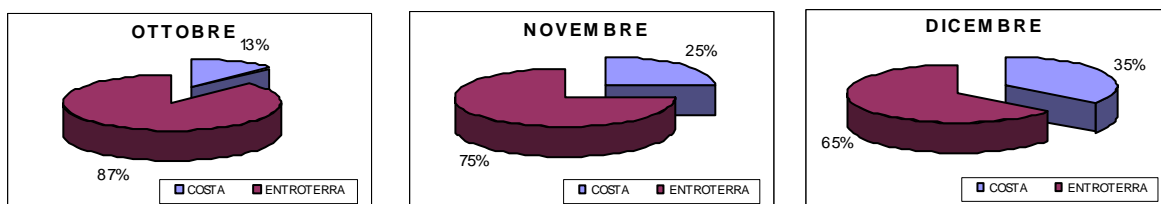